

## *Uživatelská příručka*

---

### **Creative Video Blaster WebCam Plus**

Informace v tomto dokumentu mohou podléhat změnám bez předchozího upozornění a firmu Creative Technology Ltd. k ničemu nezavazují. Bez písemného souhlasu firmy Creative Technology Ltd není povoleno za žádným účelem ani jednu část této příručky reprodukovat ani převádět v žádné podobě a žádnými prostředky, elektronickými ani mechanickými, včetně fotografického i jiného záznamu. Software popisovaný v tomto dokumentu je opatřen licenční smlouvou a je dovoleno jej používat a kopírovat pouze v souladu s podmínkami licenční smlouvy. Kopírovat software na jakékoliv jiné médium kromě média výslovně uvedeného v licenční smlouvě je nezákonné. Uživateli licence je dovoleno vytvořit jednu kopii softwaru za účelem zálohování.

Copyright © 1998-2000 Creative Technology Ltd. Všechna práva vyhrazena.

Verze 1.0

Září 2000

Sound Blaster je registrovaná obchodní značka firmy Creative Technology Ltd. Blaster je obchodní značka firmy Creative Technology Ltd.

IBM je registrovaná ochranná známka společnosti International Business Machines Corporation.

Microsoft, MS-DOS a Windows logo jsou registrované obchodní značky firmy Microsoft Corporation.

Všechny ostatní výrobky jsou obchodními známkami nebo registrovanými obchodními známkami svých příslušných vlastníků

## **Licenční smlouva pro koncového uživatele Softwaru společnosti Creative Verze 2.4, Cerven 2000**

**PŘED INSTALACÍ SOFTWARE SI PEČLIVĚ PŘEČTĚTE TENTO DOKUMENT. INSTALACÍ A POUŽITÍM TOHOTO SOFTWARE SOUHLASÍTE, ŽE BUDETE VÁZANI USTANOVENÍMI TOHOTO UJEDNÁNÍ. POKUD NESOUHLASÍTE S PODMÍNKAMI TOHOTO UJEDNÁNÍ, NEINSTALUJTE A NEPOUŽÍVEJTE SOFTWARE. INSTALAČNÍ DISKETY, DOKUMENTACI A OSTATNÍ POLOŽKY, KTERÉ JSOU SOUČÁSTÍ TOHOTO PRODUKTU, VRAŤTE DO 15 DNŮ NA MÍSTO, KDE JSTE JE ZÍSKALI, CHCETE-LI OBDRŽET NÁHRADU V PLNĚ VÝŠI.**

Toto je zákonná smlouva mezi vámi a společností **Creative Technology Ltd** a jejími přidruženými firmami ("Creative"). V této smlouvě jsou uvedeny smluvní podmínky, na základě kterých společnost Creative nabízí poskytnutí licence na Software, který je zapečetěn v balíčku s diskem spolu se související dokumentací a doprovodným materiálem, včetně, ale ne pouze, spustitelných programů, ovladačů, knihoven a datových souborů, které jsou k těmto programům připojeny (souhrnně "Software").

### LICENCE

#### 1. Udělení licence

Na Software vám byla poskytnuta licence, která vám dovoluje používat jej pouze podle podmínek této smlouvy, Software vám nebyl prodán. Jste vlastníky disku nebo jiného média, na kterém se nachází původní nebo následný záznam Software; avšak pokud jde o vztah mezi vámi a společností Creative (a do uplatnitelné míry i udělovateli licencí), společnost Creative si podrží všechny zákonné nároky a vlastnická práva na Software a vyhrazuje si všechna práva, která vám nebyla výslovně poskytnuta.

#### 2. Pro použití na jednom počítači

Software smí v kterékoli chvíli používat pouze jeden uživatel pouze na jednom počítači. Strojově čitelnou část Software můžete přenést

z jednoho počítače na jiný za předpokladu, že (a) Software (včetně všech jeho částí či kopií) bude vymazán z prvního počítače a (b) neexistuje možnost, že by Software byl používán na více než jednom počítači ve stejném okamžiku.

#### 3. Samostatný počítač

Software smíte používat pouze na samostatném počítači, tak, aby Software a funkce, které poskytuje, byly přístupné pouze pro osoby, které jsou fyzicky přítomny v místě, kde se nalézá počítač, na kterém je Software nainstalován. Nesmíte povolit vzdálený přístup k Software ani jeho funkcím, ani šířit úplný Software či libovolnou jeho část po jakékoli síti nebo přenosové lince.

#### 4. Autorská práva

Software je vlastnictvím společnosti Creative a je chráněn zákony Spojených států o autorských právech a ustanoveními mezinárodních dohod. Nesmíte odstranit autorskou doložku ze žádné kopie Software ani z žádné kopie písemných materiálů, které případně mohou být k Software přiloženy.

#### 5. Jedna kopie pro archivaci

Smíte zhotovit jednu (1) archivní kopii strojově čitelné části Software pro účely zálohování, která bude sloužit pouze jako podpora vašeho využití Software na jediném počítači, za

předpokladu, že na kopii zkopírujete všechny doložky o autorských a jiných vlastnických právech, které obsahují originály Software.

#### 6. Žádné vkládání ani spojování

Nesmíte vložit žádnou část Software do žádného jiného programu ani sloučit žádnou část Software s žádným jiným programem, s výjimkou rozsahu, ve kterém je toto výslovně dovoleno zákony v místě, kde Software používáte. Na jakoukoli část Software, která by případně byla vložena do jiného programu nebo s jiným programem sloučena, se budou nadále vztahovat podmínky této smlouvy a vy budete povinni ve vložených nebo sloučené části reprodukovat všechny doložky o autorských a jiných vlastnických právech, které obsahují originály Software.

#### 7. Síť'ová verze

Jestliže jste si koupili "síť'ovou" verzi Software, tato smlouva se vztahuje na instalaci Software na jediném "souborovém serveru". Software nesmí být kopírován na více systémů. Každý "uzel", který je připojen k "souborovému serveru", musí rovněž mít vlastní licenci pro "uzlovou kopii" Software, která bude licencí pouze pro tento specifický "uzel".

#### 8. Převod licence

Svoji licenci na Software můžete převést za

předpokladu, že (a) převedete všechny části Softwaru a jeho kopie (b) neponecháte si žádnou část Softwaru ani jeho kopii a (c) nabyvatel si přečte tuto smlouvu a souhlasí, že bude vázán jejími smluvními podmínkami.

#### 9. Omezení používání, kopírování a modifikace Softwaru

S výjimkou rozsahu výslovně povoleného tímto ujednáním nebo zákony země, ve které jste software získali, nesmíte používat, kopírovat nebo upravovat software. Nesmíte ani sami poskytovat licenci na některé ze svých práv, vyplývajících z tohoto ujednání. Software můžete používat pouze pro svoji osobní potřebu. Nikoliv pro veřejné účely, ani pro tvorbu veřejně promítaných videopásek.

#### 10. Zpětný překlad, zpětný převod do assembleru a zpětné inženýrství

Uznáváte, že Software obsahuje obchodní tajemství a jiné informace, které jsou vlastnictvím společnosti Creative a udělovatelů licence. S výjimkou rozsahu, ve kterém je to výslovně dovoleno touto smlouvou nebo zákony v místě, kde Software používáte, nesmíte Software zpětně překládat, převádět zpět do assembleru ani provádět jiný druh zpětného inženýrství či se zabývat jakoukoli jinou činností, která by vedla k získání podkladových informací, které nejsou pro uživatele viditelné v souvislosti s normálním používáním Softwaru.

Zejména souhlasíte s tím, že za žádným účelem nebudete Software šířit ani zobrazovat objektový kód Softwaru na obrazovce počítače ani nebudete tisknout kopie paměti obsahující

objektový kód Softwaru. Pokud se budete domnívat, že potřebujete informace, které se vztahují ke interakce Softwaru s jinými programy, nebudete Software zpětně překládat ani převádět zpět do assembleru, abyste tyto informace získali a souhlasíte s tím, že si tyto informace vyžádáte od společnosti Creative na níže uvedené adrese. Na základě obdržení takovéto žádosti společnost Creative určí, zda tyto informace požadujete pro legitimní účely a pokud tomu tak bude, společnost Creative vám tyto informace poskytne v přiměřené lhůtě a za přiměřených podmínek.

V každém případě společnost Creative uvědomíte o jakýchkoli informacích, které pocházejí ze zpětného inženýrství nebo podobných činností. Tyto výsledky budou důvěrnými informacemi společnosti Creative, které lze používat pouze ve spojení se Softwarem.

#### 11. Pro software s CDDB funkcemi.

Tento balík obsahuje aplikace, jejichž součástí může být software společnosti CDDB, Inc. z Berkeley, Kalifornie ("CDDB"). Software společnosti CDDB ("CDDB Klient") umožňuje aplikaci provádět online identifikaci disku a získávat informace, které souvisejí s hudebními nahrávkami, včetně informací o názvu, umělci, záznamu a titulu ("CDDB Data") z online serverů ("CDDB Servery") a vykonávat další funkce.

Souhlasíte s tím, že budete používat CDDB Data, CDDB Klient a CDDB Servery pouze pro své osobní a nikoliv pro komerční potřeby.

Souhlasíte s tím, že CDDB Klient ani žádná CDDB Data nepostoupíte, nekopírujete, nepřevéte ani nepředáte žádné třetí straně. **SOUHLASÍTE S TÍM, ŽE NEBUDETE POUŽÍVAT ANI VYUŽÍVAT CDDB DATA, CDDB KLIENT ANI CDDB SERVERY JINÝMI ZPŮSOBY, NEŽ JAK TO VÝSLOVNĚ POVOLUJE TENTO DOKUMENT.**

Souhlasíte s tím, že vaše nevýlučná licence pro používání CDDB Data, CDDB Klientu a CDDB Serverů bude ukončena, pokud tato omezení porušíte. Jestliže bude vaše licence ukončena, souhlasíte s tím, že přestanete jakýmkoli způsobem používat CDDB Data, CDDB Klient a CDDB Servery. CDDB si vyhrazuje všechna práva na CDDB Data, CDDB Klient a CDDB Servery, včetně všech vlastnických práv. Souhlasíte s tím, že společnost CDDB, Inc. může vůči vám uplatňovat svá práva vyplývající z této Smlouvy přímo svým vlastním jménem.

Je vám poskytnuta licence na CDDB Klient a na každou z položek zahrnutých do CDDB Data "TAK, JAK JSOU." CDDB nečiní žádná prohlášení ani neposkytuje žádné záruky, výslovné ani mlčky předpokládané, ohledně přesnosti jakýchkoli CDDB Data z kteréhokoli CDDB Serveru. CDDB si vyhrazuje právo odstranit data z CDDB Serverů nebo měnit kategorie dat z libovolné příčiny, kterou bude CDDB považovat za dostatečnou. Není zaručeno, že CDDB Klient nebo CDDB Servery jsou bez chyb nebo že činnost CDDB Klientu nebo CDDB Serverů bude nepřerušovaná. CDDB není povinna poskytnout vám jakékoli nové

vylepšené nebo dodatečné typy dat nebo kategorie, které se CDDB molná rozhodne poskytovat v budoucnosti.

**CDDB SE ZŘÍKÁ VŠECH ZÁRUK VÝSLOVNĚ UVEDENÝCH I MLČKY PŘEDPOKLÁDANÝCH, VČETNĚ MLČKY PŘEDPOKLÁDANÝCH ZÁRUK TÝKAJÍCÍCH SE PRODEJNOSTI, VHODNOSTI PRO KONKRÉTNÍ ÚČEL, PRÁVNÍHO TITULU A NEPORUŠOVÁNÍ PRÁVA, AVŠAK BEZ OMEZENÍ NA VÝŠE UVEDENÉ. CDDB neručí za výsledky vaého poulivání CDDB Klientu nebo kteréhokoli CDDB Serveru. CDDB V ŽÁDNÉM PŘÍPADĚ NEPONESE ODPOVĚDNOST ZA JAKÉKOLI NÁSLEDNÉ NEBO NÁHODNÉ ŠKODY NEBO ZA JAKÉKOLI ZTRÁTY NA ZISCÍCH NEBO PŘÍJMECH.**

#### **UKONČENÍ**

Licence, která vám byla udělena, je platná až do svého ukončení. Licenci můžete ukončit kdykoli tím, že vrátíte Software (včetně všech jeho částí a kopií) společnosti Creative. Licence automaticky zaniká, aniž by vás společnost Creative upozornila, pokud nedodržíte kteroukoli z podmínek této smlouvy. Souhlasíte, že na základě takového ukončení vrátíte Software (včetně všech jeho částí a kopií) společnosti Creative. Na základě ukončení licence může také společnost Creative vymáhat všechna svá zákonem stanovená práva. Ustanovení této smlouvy, která chrání vlastnická práva společnosti Creative, zůstanou po ukončení licence v platnosti.

#### **OMEZENÁ ZÁRUKA**

Společnost Creative zaručuje, jakožto jedinou záruku, že disky, na kterých je Software dodáván, budou bez vad, jak je uvedeno na záruční kartě (Warranty Card) nebo v tištěném manuálu, který je k Softwaru přiložen. Žádný distributor, prodejce ani jiná právnická či fyzická osoba nejsou oprávněni rozšiřovat ani měnit tuto záruku ani žádná jiná ustanovení této smlouvy. Jiné interpretace než představují záruky uvedené v této smlouvě nebudou pro společnost Creative představovat závazek.

Společnost Creative nezaručuje, že funkce, které Software obsahuje, budou splňovat vaše požadavky ani že bude Software fungovat bez přerušování a že nebude obsahovat chyby ani škodlivý kód. Pro účely tohoto odstavce "škodlivý kód" znamená jakýkoli programový kód, který byl navržen s cílem kontaminovat jiné počítačové programy nebo počítačová data, spotřebovat počítačové zdroje, modifikovat, poškozovat, zaznamenávat nebo rozšiřovat data nebo nějakým jiným způsobem násilně zasahovat do normální činnosti počítače, počítačového systému nebo počítačové sítě, včetně virů, trojských koní, dropperů, parazitních programů šířících se po síti, logických bomb a podobně. **S VÝJIMKOU VÝŠE UVEDENÝCH USTANOVENÍ TĚTO SMLOUVY JE SOFTWARE POSKYTOVÁN TAK, JAK JE, BEZ ZÁRUKY JAKÉHOKOLI DRUHU, VYJÁDRĚNÉ ČI MLČKY PŘEDPOKLÁDANÉ, VČETNĚ, AVŠAK NE POUZE, MLČKY PŘEDPOKLÁDANÝCH ZÁRUK PRODEJNOSTI ČI VHODNOSTI PRO URČITÝ ÚČEL. SPOLEČNOST CREATIVE NENÍ POVINNA POSKYTOVAT AKTUALIZACE, POVÝŠENÍ ANI**

#### **TECHNICKOU PODPORU PRO SOFTWARE.**

Dále společnost Creative nebude odpovídat za přesnost jakýchkoli informací, které poskytnou pracovníci technické podpory společnosti Creative nebo třetí strany, ani za jakékoli škody, způsobené přímo či nepřímo vaší činností nebo vašími opomenutími, ke kterým dojde v důsledku takového technické podpory.

Přebíráte plnou odpovědnost za výběr Softwaru pro dosažení vámi zamýšlených výsledků, za jeho instalaci, použití a výsledky získané pomocí Softwaru. Berete na sebe odpovědnost za všechna rizika, pokud jde o kvalitu a výkon Softwaru. Ukáže-li se, že Software je vadný, ponese vy (a nikoli společnost Creative nebo její distributoři či prodejci) veškeré náklady na všechnu nezbytnou údržbu, opravy nebo úpravy.

Tato záruka vám dává specifická zákonná práva. Můžete mít ještě další práva, která se mohou v různých zemích/státech lišit. Některé země/státy nedovolují vyloučení mlčky předpokládaných záruk, takže výše provedené vyloučení se na vás nemusí vztahovat. Společnost Creative se zřiká všech záruk jakéhokoli druhu, jestliže Software byl jakkoli přizpůsoben, přebalen nebo pozměněn třetí stranou jinou než společností Creative.

#### **OMEZENÍ OPRAVNÝCH PROSTŘEDKŮ A FINANČNÍCH NÁHRAD**

**JEDINÝ OPRAVNÝ PROSTŘEDEK V PŘÍPADĚ PORUŠENÍ ZÁRUKY JE TEN, KTERÝ JE UVEDEN NA ZÁRUČNÍ KARTĚ (WARRANTY CARD) NEBO V TIŠTĚNÉM MANUÁLU, KTERÝ JE K SOFTWARE PŘILOŽEN. SPOLEČNOST CREATIVE ANI**

**UDĚLOVATELÉ LICENCÍ V ŽÁDNÉM PŘÍPADĚ NERUČÍ ZA ŽÁDNÉ NEPŘÍMÉ, NÁHODNÉ, ZVLÁŠTNÍ ANI NÁSLEDNÉ ŠKODY, ANI ZA JAKÉKOLI ZTRÁTY NA ZISKU, ÚSPORÁCH, PŘÍJMECH ČI ZTRÁTY DAT, KTERÉ BYLA ZPŮSOBENY NEBO KTERÉ SOUVISEJÍ SE SOFTWAREM NEBO S TOUTO SMLOUVOU, A TO ANI V PŘÍPADĚ, ŽE SPOLEČNOST CREATIVE NEBO UDĚLOVATELÉ LICENCÍ BYLI UPOZORNĚNI NA MOŽNOST VZNIKU TAKOVÝCHTO ŠKOD. ODPOVĚDNOST SPOLEČNOSTI CREATIVE NEBO FINANČNÍ NÁHRADA URČENÁ VÁM NEBO JAKÉKOLI JINÉ OSOBĚ V ŽÁDNÉM PŘÍPADĚ NEPŘESÁHNE VÁMI ZAPLACENOU ČÁSTKU ZA POUŽÍVÁNÍ SOFTWARE, BEZ OHLEDU NA FORMU UPLATŇOVANÉHO NÁROKU.**

Některé země/státy nedovolují omezit nebo vyloučit odpovědnost za náhodné nebo následné škody, takže výše uvedená omezení nebo vyloučení se na vás nemusí vztahovat.

#### **VRÁCENÍ PRODUKTU**

Musíte-li dopravit Software společnosti Creative, jejímu autorizovanému distributorovi nebo prodejci, musíte předem zaplatit dopravu a Software buďto pojistit nebo nést veškeré riziko ztráty či poškození Softwaru v průběhu dopravy.

#### **OMEZENÁ PRÁVA PRO VLÁDU SPOJENÝCH STÁTŮ**

Veškerý Software a s ním související dokumentace jsou poskytovány s omezenými právy. Jejich používání, duplikace a zveřejnění vládou Spojených států podléhá omezením, která jsou

uvedena v pododdílu (b)(3)(ii) v Rights in Technical Data and Computer Software Clause v 252.227-7013. Jestliže sublicencujete nebo používáte Software mimo Spojené státy, budou se na vás vztahovat příslušné místní zákony vaší země, zákon Spojených států pro kontrolu vývozu a anglická verze této smlouvy.

#### **DODAVATEL/VÝROBCE**

Dodavatelem/výrobceem tohoto Softwaru je:

##### **Creative Technology Ltd**

31, International Business Park  
Creative Resource  
Singapore 609921

#### **OBECNÁ USTANOVENÍ**

Tato smlouva je závazná pro vás stejně jako pro vaše zaměstnance, zaměstnavatele, dodavatele a obchodní zástupce a pro všechny nástupce a nabyvatele práv. Software ani žádné z něj odvozené informace nesmějí být exportovány, kromě případů, kdy je to v souladu se zákony USA nebo s příslušnými jinými ustanoveními. Tato smlouva se řídí zákony státu Kalifornie (s výjimkou rozsahu, ve kterém federální zákony řídí autorská práva a federálně registrované ochranné známky). Tato smlouva je úplným zněním smlouvy mezi námi a nahrazuje jakékoli jiné dohody či smlouvy, včetně, ale ne pouze, reklamy, které se týkají Softwaru. Pokud je některé ustanovení této smlouvy některou zemí nebo vládním úřadem se soudní pravomocí považováno za neplatné nebo neúčinné, bude příslušné ustanovení považováno za modifikované v rozsahu nutném k tomu, aby nabylo platnosti a účinnosti, přičemž zbývající ustanovení zůstávají plně v platnosti.

S otázkami, které se týkají této smlouvy, se, prosím, obraťte na společnost Creative na výše uvedené adrese. S otázkami, které se týkají produktu nebo technických záležitostí, se obraťte na nejbližší centrum technické podpory společnosti Creative.

#### **DODATEK K LICENČNÍ SMLouvĚ PRO SOFTWARE SPOLEČNOSTI MICROSOFT (WINDOWS 95)**

**DŮLEŽITÉ:** Používáním softwarových souborů společnosti Microsoft ("Microsoft Software") poskytovaných s tímto dodatkem se zavazujete, že budete vázáni následujícími smluvními podmínkami. Jestliže nesouhlasíte s tím, že budete těmito smluvními podmínkami vázáni, nesmíte Microsoft Software používat.

Microsoft Software je poskytován výhradně za účelem nahrazení odpovídajících souborů, které vám byly poskytnuty s kopií výše uvedených softwarových produktů společnosti Microsoft, na kterou se vztahuje předešlá licence ("PŮVODNÍ PRODUKT"). Po instalaci se soubory Microsoft Software stanou součástí PŮVODNÍHO PRODUKTU a podléhají stejným záručním a licenčním smluvním podmínkám jako PŮVODNÍ PRODUKT. Jestliže nemáte platnou licenci pro používání PŮVODNÍHO PRODUKTU, nesmíte Microsoft Software používat. Jakýkoli jiný způsob používání Microsoft Software je zakázán.

#### **ZVLÁŠTNÍ USTANOVENÍ PLATNÁ PRO EVROPSKOU UNII**

**JESTLIŽE JSTE SOFTWARE KOUPILI V EVROPSKÉ UNII (EU), NÁSLEDUJÍCÍ USTANOVENÍ PRO VÁS ROVNĚŽ PLATÍ. JESTLIŽE JE NĚJAKÝ ROZPOR MEZI**

**DŘÍVE VYSVĚTLENÝMI PODMÍNKAMI LICENČNÍ SMLOUVY NA SOFTWARE A TĚMI, KTERÉ JSOU UVEDENY V NÁSLEDUJÍCÍCH USTANOVENÍCH, MAJÍ PŘEDNOSTNÍ PLATNOST NÁSLEDUJÍCÍ USTANOVENÍ.**

#### **ZPĚTNÝ PŘEKLAD**

Souhlasíte s tím, že za žádným účelem nebudete Software šířit ani zobrazovat objektový kód Softwaru na obrazovce počítače ani nebudete tisknout kopie paměti obsahující objektový kód Softwaru. Pokud se budete domnívat, že potřebujete informace, které se vztahují ke spustitelnosti Softwaru s jinými programy, nebudete Software zpětně překládat ani převádět zpět do assembleru, abyste tyto informace získali a souhlasíte s tím, že si tyto informace vyžádáte od společnosti Creative na výše uvedené adrese. Na základě obdržení takovéto žádosti společnost Creative určí, zda tyto informace požadujete pro legitimní účely a pokud tomu tak bude, společnost Creative vám tyto informace poskytne v přiměřené lhůtě a za přiměřených podmínek.

#### **OMEZENÁ ZÁRUKA**

**S VÝJIMKOU VÝŠE UVEDENÝCH USTANOVENÍ TĚTO SMLOUVY A TAK, JAK JE STANOVENO V ODSTAVCI NADEPSANÉM "STATUTÁRNÍ PRÁVA", SOFTWARE JE POSKYTOVÁN TAK, JAK JE, BEZ ZÁRUKY JAKÉHOKOLI DRUHU, VYJÁDRĚNÉ ČI MLČKY PŘEDPOKLÁDANÉ, VČETNĚ, AVŠAK NE POUZE, MLČKY PŘEDPOKLÁDANÝCH ZÁRUK A PODMÍNEK PRODEJNOSTI, KVALITY A VHODNOSTI PRO URČITÝ**

#### **ÚČEL.**

**OMEZENÍ OPRAVNÝCH PROSTŘEDKŮ A FINANČNÍCH NÁHRAD  
OMEZENÍ OPRAVNÝCH PROSTŘEDKŮ A FINANČNÍCH NÁHRAD V LICENČNÍ SMLouvĚ NA SOFTWARE SE NEVZTAHUJE NA ZRANĚNÍ OSOB (VČETNĚ SMRTI), KTERÉ BY JAKÉKOLI OSOBE ZPŮSOBILA NEDBALOST SPOLEČNOSTI CREATIVE A PODLÉHAJÍ USTANOVENÍM UVEDENÝM V ODSTAVCI NADEPSANÉM "STATUTÁRNÍ PRÁVA".**

#### **STATUTÁRNÍ PRÁVA**

Irské zákony stanoví, že určité podmínky a záruky mohly být ve smlouvách o prodeji zboží a smlouvách o poskytování služeb mlčky předpokládány. Takové podmínky a záruky jsou tímto vyloučeny v rozsahu, jaký je v kontextu této transakce podle irských zákonů povolen. Naopak tyto podmínky a záruky budou platné v rozsahu, ve kterém nemohou být podle práva vyloučeny. Obdobně nic v této smlouvě nebude poškozovat žádná práva, která máte na základě oddílů (Sections) 12, 13, 14 a 15 irského zákona Irish Sale of Goods Act 1893 (v platném znění).

#### **OBEČNÉ INFORMACE**

Tato smlouva se řídí zákony Irské republiky. Pro Software koupený v EU bude platit verze této smlouvy v místním jazyce. Tato smlouva je úplným zněním smlouvy mezi námi. Souhlasíte s tím, že společnost Creative nese odpovědnost za jakákoli nesprávná tvrzení nebo interpretace, které uvede tato společnost, její zástupci nebo kdokoli jiný (ať z neznalosti nebo z nedbalosti) a na které jste se spoléhali při uzavírání této smlouvy, pokud takováto

nesprávná tvrzení nebo interpretace nebyly uvedeny s podvodným úmyslem.

Informace o bezpečnosti a opatřeních  
Následující části obsahují upozornění určená pro různé země:

**VAROVÁNÍ:** Toto zařízení je určeno pro instalaci prováděnou uživatelem na osobních počítačích typu IBM AT certifikovaných podle CSA/TUV/UL nebo počítačích s nimi kompatibilních, ve výrobce definované oblasti působnosti operátora. Prostudujte provozní/installační manuál příslušného počítače a/nebo informace jeho výrobce, abyste si ověřili/potvrdili, že je váš počítač vhodný pro uživatelem instalované aplikační karty.

#### **Úpravy**

Jakékoli změny či úpravy, které poskytovatel tohoto zařízení výslovně neschválí, mohou zneplatnit oprávnění uživatele provozovat toto zařízení.

#### **Prohlášení o splnění požadavků**

Tento produkt je v souladu s následující směrnici (Council Directive):

- Directive 89/336/EEC, 92/31/EEC (EMC)

# Obsah

---

<b>1</b>	<b>Instalace kamery Video Blaster WebCam Plus</b>	
	Kamera WebCam Plus .....	1-1
	Instalace WebCam Plus.....	1-2
	Se systémem Windows 98 a Windows Millennium .....	1-2
	V systému Windows 2000.....	1-4
<b>A</b>	<b>Technická podpora</b>	
	Máte-li problém .....	A-2
	Vrácení produktu k opravě.....	A-4
	Omezená záruka.....	A-5
	<b>Creative European Help Line</b>	

# 1

## Instalace kamery Video Blaster WebCam Plus

---

Tato kapitola vám pomůže rychle nainstalovat kameru WebCam Plus a software dodávaný s touto kamerou.

### Kamera WebCam Plus

Obrázek 1-1 upozorňuje na funkční prvky kamery WebCam Plus.

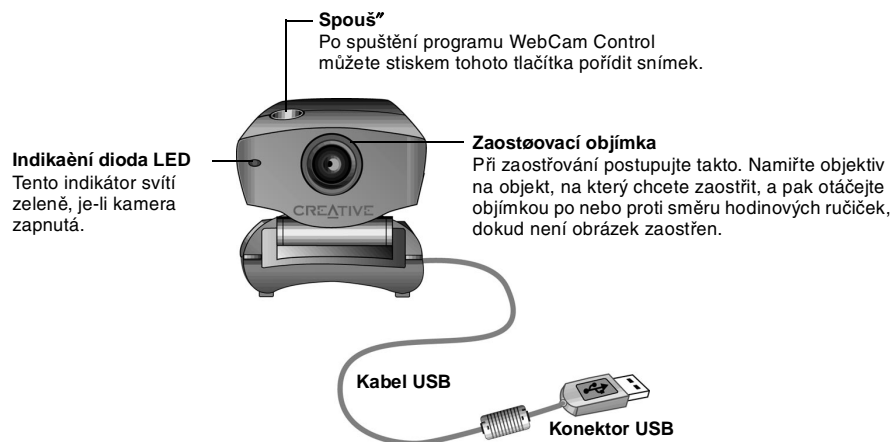

Obrázek 1-1: WebCam Plus.



## Instalace WebCam Plus

### Se systémem Windows 98 a Windows Millennium

Použijte návod k instalaci pro příslušný operační systém.

Pro uživatele systému Windows 98 a Windows Millennium je určena níže uvedená část “Se systémem Windows 98 a Windows Millennium”.

Pro uživatele systému Windows 2000 je určena část “V systému Windows 2000” na straně 1-4.

1. Nepřipojujte kameru WebCam Plus k počítači dříve, než nainstalujete ovladače.  
Pokud by se náhodou stalo a vy začali instalaci s připojenou kamerou WebCam Plus, objeví se dialogové okno **Průvodce přidáním nového hardwaru**. Klepněte na tlačítko **Storno**.
2. Vložte CD disk Video Blaster WebCam Plus do jednotky CD-ROM počítače. Jestliže se automaticky nespustí, klepněte na **Start-> Spustit** a zadejte D:\CTRUN\CTRUN.EXE (kde D:\ označuje vaši jednotku CD-ROM).
3. Klepněte na výběr možností pro instalaci ovladačů a aplikací, pokud již nejsou zvoleny.
4. Instalaci dokončete podle pokynů, které se objeví na obrazovce.  
Po dokončení instalace některých aplikací se může zobrazit dotaz, zda má být počítač restartován. Klepněte vždy na volbu **Ne**, dokud nejsou všechny ovladače a aplikace nainstalovány.
5. Restartujte počítač.



- Kameru WebCam je možné bezpečně instalovat i při zapnutém počítači.
- Port USB může být u vašeho počítače umístěn na předním, nikoli na zadním panelu.
- Kameru WebCam můžete také připojit zprostředkovaně přes další zařízení USB nebo ji připojit k rozbočovači USB s vlastním napájením.
- Pokud máte k dispozici mikrofon, připojte jej ke zvukové kartě. Většina zvukových karet je vybavena externím konektorem pro připojení mikrofonu. Více informací naleznete v dokumentaci ke zvukové kartě.

6. Zapojte kabel USB kamery WebCam Plus do volného portu USB v počítači (Obrázek 1-2). Umístěte kameru WebCam Plus na monitor počítače nebo na jiný rovný povrch. Systém Windows zařízení automaticky detekuje.

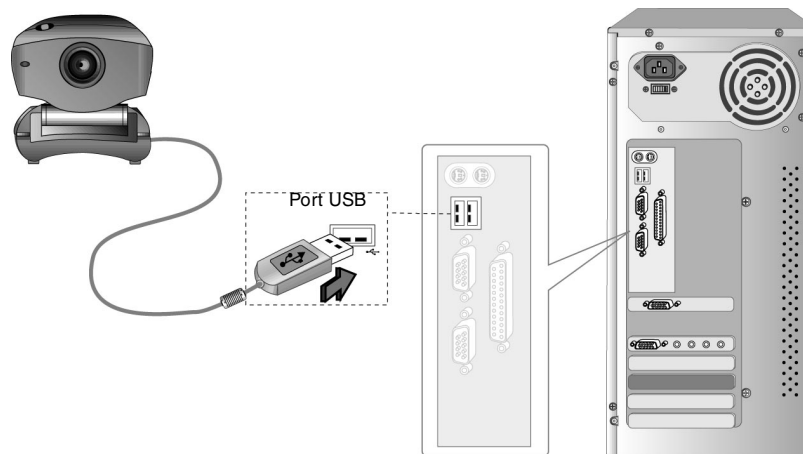

Obrázek 1-2: Připojení WebCam Plus k počítači.

- i. Jakmile budete požádáni o vložení CD s Windows 98 nebo Windows Millennium, vyměňte CD Video Blaster WebCam Plus za příslušné CD se systémem.  
**Poznámka:** Systém Windows 98 je dostupný v několika různých verzích. Ujistěte se, že používáte verzi vhodnou pro váš systém.
- ii. V dialogovém okně **Vložit disketu** klepněte na tlačítko **OK**.
- iii. Postupujte podle pokynů na obrazovce.

## Ověření správnosti instalace ve Windows 98 a Windows Millennium

## V systému Windows 2000

1. Právým tlačítkem myši klepněte na pracovní ploše na ikonu **Tento počítač**.
2. V nabídce, která se objeví, klepněte na položku **Vlastnosti**.
3. V dialogovém okně **Systém - vlastnosti** klepněte na kartu **Správce zařízení**.
4. Klepněte na znaménko plus (+) u ikony **Imaging Device** (zobrazovací zařízení).  
Měla by se objevit položka **“Video Blaster WebCam 3/WebCam Plus (WDM)”**.

1. Nepřipojujte kameru WebCam Plus k počítači dříve, než nainstalujete ovladače. Pokud by se náhodou stalo a vy začali instalaci s připojenou kamerou WebCam Plus, objeví se dialogové okno **Found New Hardware Wizard** (průvodce nalezením nového hardwaru). Klepněte na tlačítko **Storno**.

2. Vložte CD disk Video Blaster WebCam Plus do jednotky CD-ROM počítače. Jestliže se automaticky nespustí, klepněte na **Start-> Spustit** a zadejte D:\CTRUN\CTRUN.EXE (kde D:\ označuje vaši jednotku CD-ROM).

3. Klepněte na výběr možností pro instalaci ovladačů a aplikací, pokud již nejsou zvoleny. Postupujte podle pokynů na obrazovce až do dokončení instalace. Objeví se dialogové okno **Digital Signature Not Found** (nenalezen digitální podpis) (Obrázek 1-3), které vás informuje o tom, že byl detekován neznámý software.

4. Ignorujte zprávu a klepněte na tlačítko **Ano**.



Obrázek 1-3: **Digitální podpis nenalezen**  
- dialogové okno.

- Po instalaci ovladačů zapojte kabel USB kamery WebCam Plus do volného portu USB v počítači (viz Obrázek 1-2 na straně 1-3). Umístěte kameru WebCam Plus na monitor počítače nebo na jiný rovný povrch.  
Opět se objeví dialogové okno **Digital Signature Not Found** (nenalezen digitální podpis) (Obrázek 1-4), které vás informuje o tom, že byl detekován Video Blaster WebCam 3/WebCam Plus (WDM).
- Ignorujte zprávu a klepněte na tlačítko **Ano**. Během chvíle bude instalace dokončena.



Obrázek 1-4: *Digitální podpis nenalezen*  
- dialogové okno.

## Ověření instalace v systému Windows 2000

- Pravým tlačítkem myši klepněte na pracovní ploše na ikonu **Tento počítač**.
- V nabídce, která se objeví, klepněte na položku **Vlastnosti**.
- V dialogovém okně **Vlastnosti systému** klepněte na kartu **Hardware**.
- Klepněte na tlačítko **Správce zařízení**. Zobrazí se okno.
- Klepněte na znaménko plus (+) u ikony **Imaging Device** (zobrazovací zařízení). Měla by se objevit položka “**Video Blaster WebCam 3/WebCam Plus (WDM)**”.

# A

## Technická podpora

---

Cílem naší společnosti je poskytnout vám nejlepší produkty spolu s nejlepší technickou podporou.

V případě, že budete volat linku technické podpory, mějte připraveny následující informace.

Pro dosažení rychlejší a efektivnější technické podpory vám doporučujeme použít nejdříve stránky technické podpory společnosti Creative v síti Web. Byl-li váš počítač již předinstalovaný produktem Creative, měl by být hlavním zdrojem technické podpory váš dodavatel systému.



Dříve než budete kontaktovat službu European Help Line, nezapomeňte si přečíst dodatek o řešení problémů. Také stránky Creative v síti Web, které naleznete na adrese [www.creative.com](http://www.creative.com), obsahují rady pro řešení problémů a nejnovější ovladače.

Oblast technické podpory pro Evropu na našich stránkách v síti Web na adrese [www.creative.com](http://www.creative.com) je průběžně aktualizována a obsahuje následující informace:

- |                                |  |
|--------------------------------|--|
| <b>FAQ:</b>                    | Přístup k nejnovějším informacím o produktech Creative a odpovědi na obvykle kladené otázky. |
| <b>Solve Your Own Problem:</b> | Zadáním klíčových slov můžete prohledávat obsáhlou knihovnu technických informací.           |
| <b>Download drivers:</b>       | Rychlý přístup k nejnovějším ovladačům pro produkty Creative.                                |
| <b>Library:</b>                | Zde naleznete dokumenty pro široké spektrum produktů společnosti Creative.                   |
| <b>Email Your Problem:</b>     | Vyplňte webový formulář pro službu technické   |

## Máte-li problém

### Telephone Support:

podpory a odešlete jej.

Podrobnosti o kontaktech na telefonickou podporu pro Evropu. Podrobnosti o kontaktech viz též část European Helpline v příručce.

Uschovejte si doklad o koupi produktu spolu s balením a kompletním příslušenstvím až do doby, kdy budete s produktem plně spokojeni.

Jestliže máte při instalaci nebo používání produktu společnosti Creative nějaký problém, využijte, prosím, podporu společnosti Creative na Webu a/ nebo službu telefonické podpory. Budete-li požadovat technickou pomoc, poznamenejte si následující informace:

- Typ a sériové číslo produktu společnosti Creative.
- Hlášení o chybě, které se objevilo na obrazovce, a činnost, při které k chybě došlo.
- Údaje o rozšiřujících kartách, které mohou být v konfliktu.
- Informace o konfiguraci hardwaru, tj. rozsah vstupu a výstupu, číslo požadavku přerušení a použité kanály DMA.
- Údaje o základní desce: výrobce a verze systému BIOS a výrobce čipové sady.
- Typ a verze operačního systému, např. DOS 6.0, Windows 3.1x, Windows 95, Windows 98 nebo Windows NT

Jestliže po využití služeb podpory společnosti Creative budete přesvědčeni, že je produkt společnosti Creative vadný, ověřte si datum nákupu a podle následujícího návodu proveďte příslušnou akci:

**Méně než 30 dnů  
od data n-kupu**

Pokud vaše nákupní strvrzenka ukazuje, že produkt byl zakoupen před méně než 30 dny, máte možnost vrátit kompletní produkt dodavateli/prodejci a tento vám buď může produkt vyměnit nebo vrátit peníze. Tato třicetidenní lhůta nemusí být platná ve všech případech, takže si přezkontrolujte podmínky prodejce pro výměnu zboží nebo vrácení peněz.

**Více než 30 dnů  
od data nákupu**

Kontaktujte technickou podporu pro Evropu, abyste objasnili povahu problému a zjistili detaily o postupu při záručních opravách. Společnost Creative Labs požaduje, aby všechny požadavky na opravy/výměny byly nejprve označeny autorizačním referenčním kódem.

## Vrácení produktu k opravě

- Kontaktujte a požádejte o pomoc technickou podporu a potom, je-li to nezbytné, kontaktujte RMA, abyste získali autorizační referenční kód pro opravu/výměnu produktu.
- Od technické podpory se dozvíte jak vrátit produkt k opravě nebo výměně.
- Měli byste vracet pouze tu *hardwarovou* součást, které se to týká, na adresu specifikovanou technickou podporou. Není nutné zasílat současně příslušný software, příslušenství a originální balení.
- Uveďte, prosím, na vnější straně balíku zřetelně autorizační referenční kód, pod kterým vadnou součást vracíte.
- Na základě obdržení vadné součásti společnost Creative Labs vaši žádost zpracuje a zařídí vrácení nebo výměnu součásti.

Společnost Creative může vyměnit nebo opravit produkt použitím nových nebo repasovaných součástek s tím, že vadné součástky se stávají majetkem společnosti Creative. Záruční doba vaší opravené/vyměněné součásti je buď 90 dnů ode dne jejího odeslání z Creative, nebo zbývající záruční doba původního produktu, pokud je tato delší.

Abyste se vyhnuli poplatkům při zasílání produktu do Creative ze zemí mimo E.U., musíte vyplnit příslušnou celní dokumentaci před vlastním odesláním produktu (tato procedura může trvat až 30 dnů).



## Omezená záruka

Společnost Creative Labs (Ireland) Limited (dále jen Creative) vám, původnímu zákazníkovi, zaručuje, že hardwarový produkt bude bez vad materiálu a provedení po dobu 2 let od data jeho nákupu nebo po jinou takovou dobu, která může být zvlášť specifikovaná společností Creative nebo vyžadovaná příslušným zákonem (Záruční dobu).

Jediným závazkem Creative a vašim jediným prostředkem nápravy, na základě rozhodnutí Creative, je oprava nebo výměna (za stejný nebo podobný model) jakéhokoliv hardwaru nebo doplňující součásti, která nesplňuje podmínky Omezené záruky popsané výše, a která je vrácena v průběhu Záruční doby autorizovanému distributorovi nebo dealerovi Creative společně s kopií nákupní strvrzenky.

## Na co se tato záruka nevztahuje



Tato záruka vám dává specifická zákonná práva. Můžete mít ještě další práva, která se mohou v různých zemích/státech lišit. Některá omezení v této záruce nemusí být zákonem některých zemí/států povolena, tudíž některá zde obsažená omezení se na vás nemusí vztahovat .

Společnost Creative v maximální možné zákonné míře odmítá všechny ostatní záruky a podmínky, ať již vyjádřené nebo předpokládané, včetně podmínek kvality, obchodovatelnosti nebo vhodnosti použití produktu pro určitý účel. Creative také odmítá jakékoliv závazky podporovat produkty v jejich funkci ve všech operačních prostředích - např. zajišťovat funkčnost s novými verzemi softwaru nebo hardwaru. V žádném případě není Creative nebo její udělovatelé licencí odpovědná za žádné nepřímé, náhodné, zvláštní ani následné škody nebo ztráty na zisku, ztráty úspor nebo dat způsobených nebo vztahujících se k používání tohoto produktu, dokonce ani tehdy, byla-li Creative nebo udělovatel licence na možnost vzniku takové škody nebo ztráty upozorněna.

Výslovně se tato záruka nevztahuje na selhání produktu způsobená poškozením, hrubým zacházením, nesprávným použitím, změnami (provedenými jinými osobami než jsou servisní technici Creative nebo servisní technici autorizovaných oprav), vlhkostí, korozivním prostředím, transportem, nárazy vysokého napětí nebo nenormálními provozními podmínkami. Tato záruka se nevztahuje na normální opotřebení a zastarání produktu. Z bezpečnostních důvodů je dobré pořídít si záložní kopie veškerého softwaru, který Creative ke svým produktům poskytuje.

## Creative European Help Line

### CREATIVE LABS (IRELAND) LTD,

Technical Support Department,  
Ballycoolin Business Park, Blanchardstown,  
Dublin 15, Ireland.

**Fax: +353 1 8205052**

### United Kingdom

Tel +44 (0) 870-876 08 76

### Germany

Tel +49 69-66982900

### Ireland

Tel +353 1 820 7555

### France

Tel +33 1 55 46 87 77

### Spain

Tel +34 (91) 66 25 116

### Italy

Tel +39 02 4828 0000

### Austria

Tel +43 (01) 589 244 320

### Belgium

Tel +32 (02) 7171 198

### Denmark

Tel +45 3525 9498

### Finland

Tel +358 (09) 2294 3101

### Norway

Tel +47 2305 0401

### Sweden

Tel +46 (08) 7519 147

### Holland

Tel +31 (0) 205040616

### Switzerland

Tel +41 (01) 2121 868

### Portugal

Tel 800 8 53066

### Czech Republic

Tel +353 1 8066964

### Poland

Freephone 00 800 353 1229

### Hungary

Freephone 06 800 1222

### Russia

Tel +353 1 8066967

---

### Operating Hours / Heures d'ouverture / Öffnungszeiten / Ore d'ufficio / Horario de oficina / Openingtijden / Horário de abertura

#### EUROPE

Mon-Fri	:	Business Hours	Sat-Sun & Public Holidays	:	Closed
Lun. au vend.	:	Heures de bureau	Sam., dim. et jours fériés	:	Fermé
Mo-Fr	:	Geschäftszeiten	Sa, So & gesetzl. Feiertage	:	Geschlossen
Lunedì-venerdì	:	Orario d'ufficio	Sabato, domenica e festivi	:	Chiuso
Lunes-Viernes	:	Horario de oficina	Sábados, domingos y festivos	:	Cerrado
Maandag-Vrijdag	:	Kantooruren	Zat.-Zon. & Nationale Feestdagen	:	Gesloten
Segunda a sexta-feira	:	Horário de expediente	Sábado, domingo e feriados	:	Fechado

---

**Internet** To receive technical support via the Internet, please e-mail: [support@europe.creative.com](mailto:support@europe.creative.com)

Web Site [www.creative.com](http://www.creative.com)